

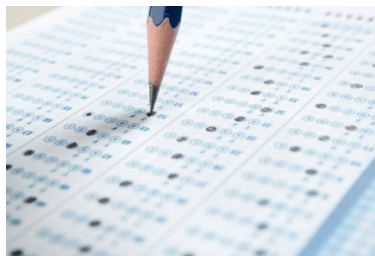

Edital de Bolsas – Desafio Metodista - 2022

Orientações para a Participação no Desafio Metodista para Matrículas com Bolsas de Estudo



É com grande alegria que a Educação Metodista oferece a oportunidade de você ser contemplado/a com uma bolsa de estudos para as turmas regulares de 1º, 2º, 3º, 4º, 5º, 6º, e 9º anos do Ensino Fundamental e 1ª, 2ª e 3ª séries do Ensino Médio, para o ano de 2022, no Colégio Piracicabano, conforme desempenho no Desafio Metodista, no qual poderá expressar os conhecimentos construídos por você até o momento.

1. DA INSCRIÇÃO NO DESAFIO METODISTA:

- 1.1. **Concordância com os termos do presente Edital:** A inscrição no Desafio Metodista implica concordância irrestrita do responsável legal com as normas aqui estabelecidas.
- 1.2. **Período de Inscrição:** de 13 a 22 de outubro de 2021, impreterivelmente, não havendo prorrogação de data.
- 1.3. **Público-alvo:** A inscrição somente poderá ser feita por estudantes que **NÃO** sejam alunos do Colégio Piracicabano.
- 1.4. **Ficha de Inscrição:**
 - Através do site do Colégio: <http://colegiometodista.g12.br/piracicabano>. Clique em “**Desafio Metodista**” e acesse a “**Ficha de Inscrição**”.
- 1.5. **Relação Matrícula e Inscrição:** A inscrição no Desafio Metodista não assegura ao/a candidato/a o direito de Matrícula no Colégio, relacionando-se apenas à participação no Processo Seletivo, Desafio Metodista.

2. DAS VAGAS OFERECIDAS E CONCESSÃO DE BOLSAS:

- 2.1. **Oportunidade em cada turma:** As vagas serão oferecidas conforme políticas internas; legislação municipal e estadual; disponibilidade e oferecimento da turma em 2022, de acordo com o critério de número mínimo para formação de turmas;
- 2.2. **Período da bolsa concedida:** Com exceção das turmas do EM, todas as demais turmas informadas neste edital, terão a bolsa concedida pelo período de **04 (quatro) anos**. A partir do **5º (quinto) ano**, os descontos serão reduzidos para 10% ao ano, se o aluno mantiver rendimento escolar na média prevista em Regimento e atitudes comportamentais conforme as normas organizacionais do Colégio;

- 2.3. **Candidatos para as séries do Ensino Médio** terão a bolsa concedida, de acordo com a série, por 3, 2 e 1 ano, respectivamente.
- 2.4. **Bolsas relacionadas às mensalidades:** A bolsa de estudo obtida no Desafio Metodista tem validade **apenas para o valor das mensalidades**, não incidindo sobre a matrícula, nem material didático ou uniforme, nem demais taxas. Todos esses demais itens permanecem sob responsabilidade dos familiares.
- 2.5. **Turmas com vagas para bolsistas:** O Colégio Piracicabano oferecerá o ingresso para 2022, conforme as vagas descritas a seguir:

CURSO	ANO/PERÍODO	TURNO	Nº DE VAGAS	Bolsa
Ensino Fundamental I	1º ano	Tarde	5	1º lugar: 70% 2º lugar: 60% 3º ao 5º lugar: 50%
	2º ano	Tarde	5	1º lugar: 70% 2º lugar: 60% 3º ao 5º lugar: 50%
	3º ano	Tarde	5	1º lugar: 70% 2º lugar: 60% 3º ao 5º lugar: 50%
	4º ano	Tarde	5	1º lugar: 70% 2º lugar: 60% 3º ao 5º lugar: 50%
	5º ano	Manhã	6	1º lugar: 70% 2º lugar: 60% 3º ao 5º lugar: 50% 6º lugar: 40%
Ensino Fundamental II	6º ano	Manhã	6	1º lugar: 70% 2º lugar: 60% 3º ao 5º lugar: 50% 6º lugar: 40%
	9º ano	Manhã	20	1º lugar: 70% 2º lugar: 60% 3º ao 5º lugar: 50% 6º ao 20º lugar: 40%

Ensino Médio	1ª série	Manhã	10	1º lugar: 70% 2º lugar: 60% 3º ao 5º lugar: 50% 6º ao 10º lugar: 40%
	2ª série	Manhã	13	1º lugar: 70% 2º lugar: 60% 3º ao 5º lugar: 50% 6º ao 13º lugar: 40%
	3ª série	Manhã	20	1º lugar: 70% 2º lugar: 60% 3º ao 5º lugar: 50% 6º ao 20º lugar: 40%

3. DAS PROVAS DO DESAFIO METODISTA – DO 1º ANO DO ENSINO FUNDAMENTAL AO ENSINO MÉDIO:

- 3.1. **Data de aplicação:** 23 de outubro de 2021
- 3.2. **Horário de aplicação:** das 9h às 12h (pontualmente)
- 3.3. **Horário de encaminhamento às salas:** 8h50 às 9h – Recomenda-se chegar com antecedência de 20 minutos do horário da prova.
- 3.4. **Local:** Colégio Piracicabano, Rua Rangel Pestana, 762 – Centro – Piracicaba – SP.
- 3.5. **Material pessoal necessário:** Caneta esferográfica preta ou azul, lápis preto, régua, borracha, apontador.
- 3.6. **Documentos necessários para a realização da prova:** Levar, no dia do Desafio Metodista, documento com foto, como RG ou Carteira de Estudante.
- 3.7. **Segunda chamada:** Não será concedida segunda chamada da prova, sob nenhum pretexto.
- 3.8. **Cópia da prova:** O/a candidato/a não poderá levar original ou cópia da prova para casa. Todo material escrito, inclusive o Caderno de Questões, ficará com a Equipe de aplicação das provas.
- 3.9. **Equipe do Colégio e familiares, durante o período de prova:** A equipe do Colégio estará, no horário da realização da prova do Desafio Metodista, à disposição dos pais e/ou responsáveis acompanhantes dos/as alunos/as, para apresentar a estrutura e a proposta pedagógica do Colégio.
OBS.: Devido à obrigatoriedade de distanciamento, fica limitada a presença de 01 (um) acompanhante por aluno. Todos, alunos e acompanhantes, deverão fazer uso de máscara e respeitar os protocolos de biossegurança.
- 3.10. **Conteúdos:** As questões das avaliações serão elaboradas tomando-se como base conteúdos de anos anteriores ao ano/série para o/a qual o/a candidato/a se inscrever.
- 3.11. **Candidatos/as às vagas do 1º até o 4º ano:** As avaliações serão elaboradas de acordo com a faixa etária, considerando competências e habilidades definidas na BNCC, respectivamente, para os anos anteriores.
- 3.12. **Candidatos às vagas, a partir do 5º ano: Questões de múltipla escolha:** O/a aluno/a deverá marcar, para cada questão, somente uma alternativa correta na folha de respostas. Serão consideradas questões anuladas as que estiverem em desacordo com a folha de respostas, tais como: dupla marcação, marcação rasurada ou emendada e/ou campo de marcação não preenchido integralmente.

3.13. Disciplinas:

- Língua Portuguesa – 10 questões de múltipla escolha – 20 pontos
- Matemática – 15 questões de múltipla escolha – 30 pontos
- Redação (Em caso de empate, a nota da Redação será preponderante) – 50 pontos.

4. DAS ENTREVISTAS APÓS AS PROVAS, ANTES DAS MATRÍCULAS:

- 4.1. **Entrevista com pais ou responsáveis:** A segunda etapa do processo consistirá de participação em entrevista com os pais ou responsáveis do/a candidato/a e Equipe Pedagógica do Colégio. É imprescindível a participação nessa entrevista de entrada, pois, sem essa, não será possível a matrícula, ainda que o/a candidato/a tenha obtido resultado satisfatório nas provas, se for o caso.

As datas das entrevistas coletivas seguem dispostas no cronograma abaixo:

Entrevista	Data	Horário	Local
Do 1º ao 4º ano – Ensino Fundamental	29/10	14h30	Sala Canadá
Do 5º, 6º e 9º ano – Ensino Fundamental e Ensino Médio	29/10	10h00	Sala Canadá

- 4.2. **Objetivos da entrevista:** Dentre outros aspectos, no momento da entrevista será apresentado aos familiares o conhecimento da filosofia da escola, da linha pedagógica e dos critérios necessários ao desenvolvimento integral do aluno para que ele possa se adaptar e progredir dentro da Proposta Pedagógica do colégio.

5. DA CLASSIFICAÇÃO E ELIMINAÇÃO NO DESAFIO METODISTA:

- 5.1. **Pontuação no Desafio Metodista:** A pontuação total do(a) candidato(a) a partir do 1º ano do Ensino Fundamental ao Ensino Médio, será o resultado obtido pela soma dos pontos alcançados na média global das avaliações.
- 5.2. **Classificação pela pontuação:** Caso o número de vagas seja inferior ao número de candidatos(as) aprovados(as), terá prioridade aquele(a) que obtiver maior nota no total de pontos distribuídos.
- 5.3. **Desclassificação:** Os/as candidatos/as que não alcançarem o mínimo de 60% da média global das provas serão desclassificados/as.
- 5.4. **Desistências:** Na desistência do/a candidato/a ou manifestação de incompatibilidade com a proposta pedagógica da instituição, essa fará contato com o próximo candidato da lista de espera.
- 5.5. **Revisão de Resultados:** Não serão abertas oportunidades para revisão de notas ou reconsideração de respostas.
- 5.6. **Demais possibilidades de eliminação:**
- Faltar à prova;
 - Comparecer ao local de realização da prova após o horário de início da mesma;
 - Obtiver menos de 60% do total da média global;
 - Preenchimento indevido do cartão de respostas, conforme sinalizado no item 3.11;
 - Realizar consultas a dispositivos de comunicação, a materiais impressos, calculadoras, ou

- quaisquer materiais capazes de armazenar sons, textos, dados ou imagens, sendo, assim, consideradas tentativas de fraude;
- f) Receber ou oferecer auxílio para a execução da prova;
 - g) Perturbar a ordem ou faltar com respeito a qualquer pessoa, autoridades, demais candidatos/as, ou outros/as, durante a prova;
 - h) Comparecer ao local de prova sem a documentação exigida;
 - i) Não puder efetuar matrícula, por qualquer motivo, no ano da educação básica indicado no ato da inscrição.

6. DO RESULTADO:

6.1. Divulgação dos resultados:

- A divulgação dos resultados será no dia 28 de outubro de 2021.
- O resultado será informado pelo site do Colégio www.piracicabano.com.br, em ordem alfabética.
- O resultado também estará disponível na Secretaria do Colégio, presencialmente, não por outros meios de comunicação.

7. DA MATRÍCULA:

- 7.1. **Datas e Prazos para a Matrícula:** Os alunos contemplados disporão de um prazo de até **cinco dias úteis após a entrevista** (de 03 a 09/11) para efetuar a matrícula, no horário das 07h45 às 17h00, na Secretaria do Colégio. Tal prazo será improrrogável.
- 7.2. **Processo de Matrícula:** A matrícula do(a) candidato(a) deverá ser efetuada por meio de “Requerimento de Matrícula” (Anexo ao Contrato de Serviços Educacionais para 2022) na Secretaria do Colégio, seguida do **pagamento da primeira parcela da anuidade**.
- 7.3. **Pendências financeiras:** A matrícula só poderá ser efetivada, se o/a candidato/a contemplado, **não** tiver pendências financeiras de anos anteriores na Instituição pelo fato de ser ex-aluno.
- 7.4. **Documentação para a matrícula: (apresentar o documento original e 01 cópia)**
 - a) Certidão de Nascimento do estudante;
 - b) Carteira de Identidade do estudante;
 - c) CPF do estudante;
 - d) Declaração de transferência ou histórico escolar da escola de origem. Caso ainda não estejam disponíveis um desses documentos, em função do calendário escolar, poderá ser apresentada a declaração de matrícula em 2020 e assinado o termo de compromisso de entrega posterior;
 - e) Boletim escolar;
 - f) 01 foto 3x4;
 - g) Carteira de identidade dos responsáveis legais;
 - h) CPF dos responsáveis legais;
 - i) Comprovante de residência dos responsáveis legais;
 - j) Relatório de Avaliação Pedagógica se o aluno for oriundo da Educação Infantil.

8. DISPOSIÇÕES FINAIS:

- 8.1. **Extravios ou perdas:** O Colégio não se responsabilizará por perda ou extravio de objetos, ocorridos durante a realização da prova;

- 8.2. **Descumprimento dos termos presentes:** O descumprimento de quaisquer disposições deste Edital pelo/a aluno/a implicará em sua eliminação do concurso;
- 8.3. **Disposições não presentes nesses termos:** Os casos omissos a esse regulamento serão resolvidos pela Comissão Organizadora do Concurso de Bolsas;
- 8.4. **Perda da bolsa durante o ano letivo:** Perderá a bolsa, o/a bolsista:
- Cujo desempenho disciplinar estiver comprometido com advertências escritas e suspensões e após manifestações do Conselho de classe.
 - Cujo desempenho escolar/pedagógico, analisado trimestralmente, não atingir a média regimental (6,0 - seis) ao longo do ano letivo.

Piracicaba, 08 de outubro de 2021.

Joselene Rodrigues Henriques
Diretora do Colégio Piracicabano